

# Abitati più densi e verdi

Fondazione Natura & Economia  
Rapporto 2016





#### **Edizione**

Fondazione Natura & Economia

#### **Coordinamento**

Angela Grieder

#### **Redazione e traduzioni**

Roberto Buffi, Barbara Eggenberger, Nicole Graber,  
Angela Grieder, Reto Locher, Manja Van Wezemaal

#### **Composizione e produzione**

Feinmass Kommunikationsdesign Luzern

#### **Immagini**

Fondazione Natura & Economia

Ritratti: Monique Wittwer

Illustrazione in copertina: Zug Estates

#### **Stampa**

Brunner Medien AG, Kriens

Stampa: stampato su carta FSC – gestione forestale sostenibile

#### **Spedizione**

«pro clima» a impatto climatico zero

# Densificare gli abitati con la natura

Il numero di quest'anno è incentrato sulla densificazione edilizia, importante compito di crescente attualità, anche nella Svizzera italiana. La sfida consiste nel creare una forma a misura d'uomo e della natura. Il tema è affrontato con diversi contributi. Ne va del benessere della popolazione e della sopravvivenza di piante e animali (i due aspetti sono ovviamente legati). Se gli abitati devono essere più naturali, lo devono essere anche i complessi abitativi, i quartieri. Si può fare molto. Meritano particolare attenzione gli insediamenti a carattere diffuso sorti negli ultimi trenta anni, in cui si è costruito moltissimo.

Attorno a edifici abitativi di ogni genere sussistono oggi aree verdi perlopiù tenute secondo uno standard bassissimo, prato intensivo in cui non cresce neppure un fiore, siepi esotiche, intenso impiego di acqua e fertilizzanti, infrastrutture conviviali scarse o assenti (semberebbe che si faccia di tutto per scoraggiare l'accesso). Pensiamo poi ai comparti artigianali e industriali, attorno ai quali vi sono aree verdi che potrebbero assumere una funzione paesaggistica e naturalistica. In Ticino, attorno a case plurifamiliari, edifici industriali e artigianali, e a edifici pubblici vi sono 18 milioni di metri quadrati di terreno che sotto gli aspetti che trattiamo hanno un notevole potenziale. Cosa fare? Mostriamo in questo numero alcune vie percorribili.

La natura rappresenta uno dei principali elementi di benessere della popolazione, in primo luogo la natura di prossimità, quella vicino a casa, raggiungibile a piedi in pochi minuti. Secondo recenti ricerche sociologiche e mediche, sono necessarie isole di verde non più lontane di 300 metri dal luogo di abitazione. La Fondazione Natura & Economia offre pertanto un label di qualità anche per edifici abitativi e quartieri, e per le scuole. I principali criteri sono: almeno il 30% dell'area libera gestita quale giardino naturale, impiego di specie indigene, rinuncia ai diserbanti e pesticidi. Sono criteri che nella maggior parte dei casi è facile soddisfare, a dimostrazione che spesso si può fare molto con poco. Programmi che coniugano den-



sificazione, salute e natura in molti comuni doltralpe sono già una realtà.

L'urbanizzazione avanza. Di fronte a comparti da edificare è imperativo che alla natura si pensi sin dall'inizio, ad esempio come esemplarmente esposto nel contributo sul complesso edilizio Sommerrain (si veda all'interno). Con un occhio all'espansione edilizia, è ora proposto un certificato relativo alla fase di progettazione. Integrare la natura sin dai primi passi offre numerosi vantaggi. Un progetto certificato ha più valore, anche per futuri fruitori. Secondo David Mastrogiacomo, della LosingerMarazzi, un certificato riduce i rischi legati a possibili ricorsi, ed è meno esposto a condizioni e oneri aggiuntivi.

## **Roberto Buffi**

responsabile dell'Ufficio regionale della Svizzera italiana

6 Il complesso immobiliare Sommerrain,  
un'oasi naturale

---

9 Abitati più belli con facciate verdi

---

10 Dalla protezione al partenariato

---

12 Le oasi della natura della Svizzera italiana

---

14 Giubileo al campo da golf

---

15 Uno sguardo all'anno trascorso. Le nostre novità

---

16 Le nostre attività nelle regioni linguistiche

---

17 Aree certificate

---

# Christine Häsler, Consigliere nazionale, è la nuova presidente della Fondazione Natura & Economia



Grazie, Ruedi Lustenberger, per dodici anni sei stato il nostro presidente! Alla testa del Consiglio di fondazione hai svolto un lavoro prezioso, hai dato un importante contributo alla buona riuscita delle nostre attività. Te ne siamo grati. Abbiamo apprezzato le tue doti dirigenziali, tratto profitto dalla tua esperienza politica e dalla vasta rete di contatti di cui disponi. Quale mastro falegname e cacciatore dell'Entlebuch sai che fra natura ed economia vi è un rapporto tutt'altro che astratto. Gli obiettivi della Fondazione li hai avuti a cuore; è quanto abbiamo sempre percepito. Ti auguriamo ogni bene per le tue future, sicuramente numerose attività.



Benvenuta, Christine Häsler! Ci rallegriamo che da gennaio sia tu a dirigere la Fondazione. Quale Consigliere nazionale del Canton Berna e responsabile della comunicazione delle Forze motrici Oberhasli hai dimostrato pragmatismo, di prediligere la dialettica, di essere innovativa, cioè credibile. Assumi il ruolo di Presidente in forza di una pluriennale attività in politica, protezione dell'ambiente, e nel campo della socialità, in cui ti sei contraddistinta per avanzare mediante partecipazione, a favore di una società solidale e sostenibile, del tutto in linea con la nostra Fondazione. Come te pensiamo che nella dialettica fra natura ed economia sia importante lavorare l'un con l'altro, per affrontare bene i compiti che ci attendono.

**Manja Van Wezemaal**, direttrice della Fondazione  
Natura & Economia

# Il complesso immobiliare Sommerrain, un'oasi naturale

**Il rospo calamita è diventato la mascotte di un cantiere a Ostermundigen. I committenti hanno preso piacere a piante e animali. La storia di un progetto edilizio che ha superato molti ostacoli, assurgendo a modello di gioco di squadra per un'opera vincente. Sono state messe in campo, in modo trasversale, conoscenze e competenze diverse.**

**Manja Van Wezemaal**, direttrice della Fondazione Natura & Economia

Nel dicembre 2016 Sylvie Caudron, progettista in capo alla Losinger Marazzi SA, aveva in mano il Certificato preliminare della Fondazione Natura & Economia. Erano passati sette anni di lavoro, fra prime idee, progetti e fase operativa. In effetti, l'inserimento del complesso abitativo Sommerrain in un terreno con presenza di anfibi ha chiesto molta attenzione. Normalmente questi casi sono lo spauracchio di investitori e committenti, fonte di forti attriti; non qui. Sommerrain è assurto a modello che fa tendenza. Palpabile la soddisfazione degli attori coinvolti, per aver saputo realizzare degli edifici in sintonia con la natura.

## **Il rospo quale partner di progetto**

La progettazione del complesso abitativo Sommerrain da parte degli sviluppatori immobiliari Losinger Marazzi SA, oltre 200 unità abitative, parte delle quali da realizzare sul sedime di una cava dismessa, inizia nel 2010. Della presenza di anfibi, rospo comune, tritone elvetico, tritone alpino, rospo calamita, si sapeva. Cyrille Veron, capo progetto, si è subito rivolto al Centro di coordinamento per la protezione degli anfibi e dei rettili KARCH, che ha definito le misure da prendere. È seguito l'incarico allo studio Pronat Umweltingenieure SA per l'elaborazione di un concetto di protezione.

## **Da ostacolo a punto forte**

La direzione dei lavori, ancora Sylvie Caudron, ha quindi aggiornato il cantiere, per preservare gli anfibi, soprattutto il raro rospo calamita. Ci racconta: l'area umida del rospo calamita è stata delimitata tramite apposite pareti per anfibi. In seguito si è resa necessaria la realizzazione di ambienti sostitutivi, uno stagno e ammassi sciolti di materiale di scavo quale rifugio. Infine, fra l'ambiente originario e quello nuovo, sono stati predisposti corridoi con pareti guida, che il rospo calamita ha seguito per trasfe-

rirsi al nuovo ambiente. Nell'insieme degli interventi si è tenuto conto della migrazione degli anfibi, che avviene due volte l'anno. Con l'appoggio di Karch e Pronat le aree attorno al nuovo stagno sono infine state adattate alle esigenze della specie. Solo a questo punto è stato dato il via al cantiere edilizio.

Grazie a Sylvie Caudron, alle autorità comunali e a Karch, i committenti si sono convinti che la presenza del rospo calamita non avrebbe intralciato i loro progetti. In effetti, Benjamin Favre di Solvalor lo ha preso a cuore; il rospo calamita è diventato la mascotte portafortuna del progetto. Importante mettere in rilievo che gli investitori romandi





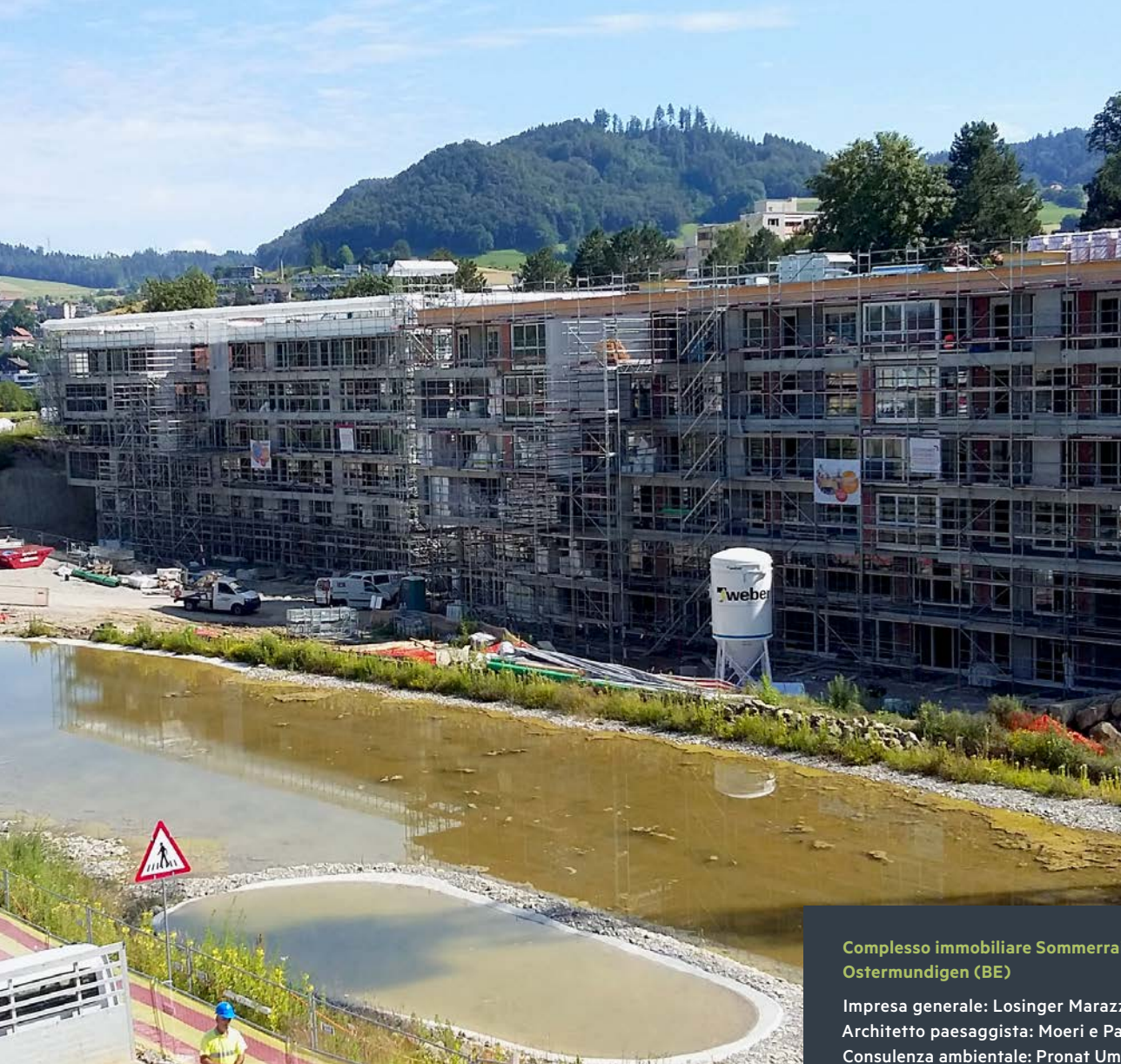

hanno capito che l'impegno a favore della natura avrebbe conferito al loro complesso immobiliare un plusvalore, che l'immagine ne avrebbe guadagnato, e che gli inquilini e le autorità avrebbero apprezzato un insediamento immerso nella natura.

#### **Festa di quartiere primaverile nell'oasi della natura**

Su iniziativa dei committenti vi sarà una festa di quartiere attorno al tema «progettare in chiave naturalistica». Sono previsti incontri informativi, e un percorso didattico. È importante che inquilini e ospiti sappiano delle meraviglie che li attorniano. I giardini naturali sono oggi ultimati. Vi do-

#### **Complesso immobiliare Sommerrain, Ostermundigen (BE)**

Impresa generale: Losinger Marazzi SA  
 Architetto paesaggista: Moeri e Partner SA  
 Consulenza ambientale: Pronat Umweltingenieure SA  
 Giardiniere paesaggista: Hermann Gartenbau  
 Consulenza anfibi: Karch  
 Autorità: Comune di Ostermundigen

#### **Prima tappa:**

Investitore: Realstone SA  
 Edifici: 3  
 Appartamenti: 143 (1.5-4.5 locali)  
 Servizi: 900 mq (ristorante, servizi per gli anziani)  
 Destinatari: seniori, coppie, giovani famiglie  
 Esecuzione: aprile 2014-novembre 2016

#### **Seconda tappa:**

Investitore: Solvalor fund management SA  
 Edifici: 2  
 Appartamenti: 101 (2.5-5.5 locali)  
 Destinatari: famiglie  
 Esecuzione: dicembre 2014-febbraio 2017





1



2



3

- 1 Il carattere della vecchia cava doveva essere preservato. Perciò sono stati utilizzati blocchi di pietra estratti in posto. L'ambiente, molto strutturato, soddisfa le esigenze di una molteplice fauna minuta. Gli inquilini sono immersi in un paesaggio variato. Il contatto con la natura è immediato, sulla porta di casa. Foto: Losinger Marazzi SA
- 2 Attori orgogliosi. La Fondazione Natura & Economia premia progetti dell'edilizia che prevedono una sistemazione del verde rispettoso della natura con un Certificato preliminare. Foto: Losinger Marazzi SA
- 3 Il rospo calamita è molto minacciato. Predilige ambienti a carattere pioniere, quali banchi golenali. Lo troviamo anche nelle cave per l'estrazione di sabbia e ghiaia. Non saltella, avanza camminando. Depone le uova da aprile a giugno in acque ferme. Foto: Beatrice Lüscher, Karch

mina un bacino di accumulo dell'acqua, il cui livello varia in dipendenza delle precipitazioni, caratterizzato da una variegata vegetazione ripuale. Risponde alle esigenze del rospo calamita durante il periodo di riproduzione. C'è poi uno stagno con livello dell'acqua costante. Seguono, immersi in una vegetazione di specie indigene, mucchi di sassi, rami e massi. I primi inquilini entreranno in maggio. Li attendono appartamenti immersi in un paradiso di natura.



# Abitati più belli con facciate verdi

Già oggi in molti abitati si sente la mancanza di alberi, parchi e giardini innovativi. In più le tendenze sono negative; a seguito della densificazione degli agglomerati, apparentemente inevitabile, la natura in città è sempre più sotto pressione.

**Roberto Buffi**, responsabile dell'Ufficio regionale della Svizzera

Molti centri minori avranno in futuro caratteristiche di città (non si parla da qualche tempo di una «Città Ticino?»). Lasciare andare non è un'opzione. Si pensi al valore della natura in rapporto allo stato psicofisico della popolazione, documentato da numerosi studi (a parte che è ovvio). Si pensi alle polveri fini, al rumore, al calore estivo che aumenterà a causa della distruzione del clima (recenti ricerche evidenziano che in Svizzera Lugano sarà particolarmente colpita).

Nonostante la densificazione, la natura nell'abitato può essere sostenuta, migliorando la qualità degli spazi pubblici, intervenendo su edifici e annessi giardini, e adottando moduli architettonici maggiormente fantasiosi, dove il design, il consumo energetico e la natura interagiscono positivamente.

Vi sono diverse possibilità, una di queste è la facciata verde, il cosiddetto giardino verticale. È costituito da pareti coltivate con piante specifiche, che mettono radici in substrati di materiale fibroso ancorato alla parete, oppure si arrampicano da terra, con o senza contatto con la facciata. Le tecniche sono sperimentate, vi sono esperienze da cui trarre profitto. Chi cerca lo spettacolare si guardi ad esempio i clamorosi muri vegetali del botanico parigino Patrick Blanc. Di facile realizzazione sono graticolati a cavo posizionati parallelamente alla facciata, quale supporto a piante rampicanti (indigene!). Si prestano bene, come detto, pannelli modulari inverditi, con substrati di coltivazione naturale porosi (è lasciata un'intercapedine per la circolazione dell'aria fra il muro perimetrale dell'edificio e quello verde). Vi sono in Ticino ditte che offrono questi prodotti.

Notevole rilevare che si offre la possibilità di realizzare pareti verdi anche negli interni, con indubbi effetti positivi sul benessere. A parte l'effetto scenico, le facciate verdi temperano il clima urbano, proteggono gli immobili, attenuano il rumore, purificano l'aria (dalle polveri fini!), favoriscono la biodiversità, e non da ultimo danno alla popolazione una sensazione di benessere, orientando la città verso il futuro (così l'Ufficio federale dell'ambiente).



La città d'avanguardia: spettacolare giardino verticale di Patrick Blanc (Oasis d'Aboukir, Paris). Foto: Patrick Blanc

# Dalla protezione al partenariato

**Hans Romang è capo della Divisione specie, ecosistemi, paesaggi dell'Ufficio federale dell'ambiente UFAM. Dal 2017 rappresenta questo Ufficio nel nostro Consiglio di fondazione. Ci parla del contributo che la Fondazione Natura & Economia ha dato alla protezione della natura, e del suo rapporto con essa. Ricordiamo che l'UFAM ha organizzato una giornata di studio sul tema «L'evoluzione dei valori nella protezione della natura».**

**Manja Van Wezemaal**, direttrice della Fondazione Natura & Economia

Secondo Hans Romang la classica protezione della natura ha conseguito gli obiettivi posti, è arrivata dove realisticamente poteva arrivare. Ci dice: «Nei trascorsi cinquant'anni sono certamente stati raggiunti molti importanti traguardi, tuttavia il nostro approccio deve evolvere.» Il compito è impegnativo quanto appassionante; richiederà un confronto trasversale fra economia, politica e settore protezionistico. Come avanzare? Se ne è parlato in occasione della giornata di studio «L'evoluzione dei valori nella protezione della natura», organizzata dall'UFAM, con rappresentanti dei più diversi settori.

## **Si impongono nuove modalità di gestione**

La classica protezione della natura è chiaramente al limite; lo spazio è scarso, la pressione dei diversi gruppi di interesse cresce. Le logoranti guerre di trincea del passato devono lasciare posto ad accordi di gestione e normative compatibili con gli obiettivi protezionistici, afferma Hans Romang. Si impongono modelli condivisi, per cui ad esempio l'utilizzo dei beni naturali non sia in contrasto con la loro tutela, e viceversa; sono richiesti management, accordi, contratti, ecc. Molto interessanti, in Svizzera, sono i parchi (si veda [www.paerke.ch](http://www.paerke.ch)), nel frattempo una ventina; mostrano come sia possibile conciliare gli interessi economici, in particolare agricoli e turistici, con il rispetto di un affascinante patrimonio naturalistico. Gli attori del settore protezionistico non sono i soli a capire che siamo alle porte di qualcosa di nuovo, di nuove dinamiche. Anche nel settore economico vi è chi ha compreso che è meglio lavorare con la natura piuttosto che in opposizione. Gli sviluppatori immobiliari Losinger Marazzi SA da tempo operano con approcci interdisciplinari. Davanti a un sedime destinato all'edificazione, sviluppano sin dall'inizio idee per quanto riguarda l'assetto in chiave naturalistica degli spazi esterni dei futuri edifici. Assolutamente non

si fermano agli aspetti relativi ai consumi di energia o alla mobilità (si veda l'articolo sul complesso immobiliare Sommerrain). Anche Hannes Wüest, fondatore di Wüest e Partners, fino ad aprile 2017 presidente del consiglio di amministrazione di Zug Estates SA, è convinto del fatto che sia la natura a qualificare gli insediamenti urbani, a conferire carattere, istaurando un legame forte con chi vi abita.

## **Lavorare in partenariato, è quanto ci vuole**

Questi fatti e tendenze noi come Ufficio federale li registriamo con ritardo, dice Hans Romang. La collaborazione con la Fondazione Natura & Economia è importante già solo per questo; la Fondazione funge da ponte fra l'economia e le autorità preposte alla protezione della natura. Ha raggiunto importanti traguardi, grazie alla stretta collaborazione con tutti gli attori, imprenditori, proprietari, gestori, autorità comunali e professionisti del settore natura. Ogni caso è trattato a sé. Maggiore collaborazione partenariale, è quanto Hans Romang chiede alla protezione della natura. Collaborando si ottengono risultati; gli innumerevoli areali certificati, curati secondo i criteri della Fondazione, sono una realtà. Importante rilevare che la Fondazione non applica uno standard fisso, bensì valuta e soppesa le peculiarità del singolo sito, gli interessi di volta in volta in gioco. L'indirizzo da dare al singolo areale è definito in comune, in collaborazione con i responsabili locali.

Non soltanto l'UFAM cerca nuovi sbocchi. Gli sviluppatori immobiliari Zug Estates SA lo scorso autunno hanno proposto una giornata di studio sul tema «Densificazione con il verde». È chiaramente emerso l'interesse del settore edile a un cambio di passo, verso un punto di incontro con chi negli abitati sostiene la natura. Le parti sono alla ricerca di nuovi modelli.





Un UFAM dunque più vicino alle realtà del settore economico, focalizzato sull'opinione pubblica? È necessario comunicare mirando maggiormente all'uomo della strada? «Assolutamente sì», ci dice Hans Romang. «I temi dell'UFAM facilmente toccano la gente, l'immaginario, le emozioni. L'acqua limpida, l'aria pulita, la bellezza di piante e animali, tutto ciò suscita reazioni positive, consentendoci di avvicinare il cittadino.» Prendere coscienza che nella maggior parte delle decisioni le emozioni hanno un ruolo centrale, è un primo importante passo. L'ulteriore passo secondo Romang è servirsi di queste emozioni per difendere la natura.

### **Trovare piacere ed essere affascinati dalla natura**

Le autorità preposte generalmente hanno un atteggiamento scientifico. La maggior parte della gente vede la natura in modo diverso. Hans Romang capisce entrambe le parti. È cresciuto a Wengen, suo nonno era contadino, e sin da bambino con la famiglia ha trascorso molto tempo in natura, soprattutto in montagna. Ancora oggi, ci dice, «la natura la vivo concretamente, in primo luogo con i sensi.» Mi piace fermarmi in un bel posto, sedermi per avvertire quanto mi sta attorno. Ascolto il vento fra le chiome degli alberi, lo stridere di una cavalletta, sento l'odore fresco della terra, percepisco il vento sulla pelle. È l'insieme che mi appaga e mi dà forza.

Nella carriera professionale di Romang l'approccio scientifico è sempre stato centrale. L'interesse per la natura e l'ambiente lo hanno portato a studiare geografia. Come le forze della natura modellano il paesaggio? Come si formano gli ambienti naturali? L'attenzione è rivolta a queste questioni.

Per dieci anni Romang è stato alle dipendenze di uno studio di ingegneria del Cantone dei Grigioni, dove si è occupato in particolare di torrenti e colate detritiche, lavorando mol-

to sul campo. Poi è passato all'Istituto per lo studio della neve e delle valanghe SLF, in seguito al Servizio meteorologico di MeteoSvizzera presso l'UFAM. Hans Romang ci racconta come le occasioni per un contatto diretto con la natura siano diminuite, e come la passione sia ciononostante rimasta. La natura lo affascina sempre.

Cosa porterà il futuro? Romang si aspetta che l'economia ecologica si affermi, che l'interesse alle prestazioni che la natura fornisce aumenti. Presupposto sarà concordare un quadro sociale che esprima il valore che la natura ha per noi. Pertanto è essenziale coinvolgere il singolo con i suoi valori, toccare l'immagine che della natura si porta dentro, considerare le sue emozioni. Il quadro in cui sarà possibile operare deve tenere conto di ciò.

## **«La natura la vivo concretamente, in primo luogo con i sensi.»**

Hans Romang da gennaio 2017 rappresenta nel Consiglio di fondazione l'Ufficio federale dell'ambiente UFAM.

# 2006–2017: le oasi della natura della Svizzera italiana

**La Fondazione Natura & Economia al sud delle Alpi è rappresentata, e questo è un bene. Le iniziative a tutto campo del suo Ufficio regionale a Contra sono sfociate in nove areali certificati.**

**Roberto Buffi**, responsabile dell'Ufficio regionale della Svizzera

Proprietari e gestori, soddisfatti, apprezzano l'estetica dei loro giardini naturali, esempi di come si possa fare, e di come gli indirizzi della Fondazione non siano nulla di esorbitante, anzi (tuttora parlare di gestione naturalistica in alcuni suscita sentimenti contrastanti, ma non è assolutamente il caso!). Complessivamente le oasi della natura della Svizzera italiana si estendono su oltre 258 000 mq, corrispondenti a cinque volte l'area Unesco del Castelgrande di Bellinzona. In ordine di tempo il primo label di qualità è stato rilasciato al Consorzio depurazione acque del Verbano, in virtù di un avvincente assetto naturalistico dato alle aree circostanti gli impianti alla foce del Ticino e a quella della Maggia (oltre 31 000 mq). Sono stati creati diversi ambienti ruderali a carattere seccaginoso, ospitanti ad esempio il ginepro. Nei due giardini del Consorzio si ammirano diverse siepi, alberature e vasti prati naturali. In seguito nel Locarnese c'è il bel giardino naturale attorno al Tennis di Ascona (oltre 5 000 mq) che in primo luogo consta di un prato naturale estensivo, siepi e alberature, natura che abbraccia l'elegante sagoma dei campi coperti.

Nelle Centovalli, nel mirabile abitato di Bordei, è stata premiata la Fondazione Terra Vecchia, per aver creato un ragguardevole insieme di elementi di pregio, dove spiccano una selva di noci e uno stagno con piante acquatiche. In seguito vi sono i vasti prati naturali estensivi della Base aerea della Confederazione all'aeroporto di Magadino, che si estendono su più di 166 000 mq! Quest'oasi, sotto l'aspetto naturalistico di primaria importanza, situata a ridosso della zona protetta delle Bolle di Magadino, è la più estesa della Svizzera italiana. È anche l'unica seguita con un monitoraggio floristico e faunistico.

A Lugano, in piena city, in Via Torricelli, primeggia il giardino naturale della Casa dei Ciechi della Società Ticinese per l'assistenza dei Ciechi (oltre 5 100 mq): un vasto pra-

to fiorito al centro, siepi con cespugli di sambuco, corniolo, nocciolo e altre specie indigene, alberature, ambienti ruderali, tutto messo come deve essere. Da rilevare che nel prato naturale della Casa dei ciechi è apparsa l'upupa, uccello inserito nelle Liste rosse nazionali quale specie vulnerabile! A Novaggio, fra le colline del Malcantone, abbiamo il ragguardevole parco della Clinica di riabilitazione (area certificata di 25'600 mq), esempio da seguire di coniugazione fra natura e salute; spicca l'affascinante alberatura di lecci del viale d'ingresso. Peccato che finora i responsabili di altre strutture sanitarie non abbiano seguito, perché la natura aiuta a guarire.

Andando ancora più a sud ricordiamo la piccola ma preziosa oasi della natura presso







- 1 Industria e giardino naturale, binomio da scoprire. Il ritorno della natura è bene accolto dalle maestranze. È sorprendente quante e quali specie possano apparire in luoghi come questi.
- 2 Il prato naturale estensivo, nei giardini naturali della Svizzera italiana l'elemento più diffuso.
- 3 Fascia di benessere a prato naturale e alberi fra due aree edificate.



la stazione di partenza a Capolago della Ferrovia del Monte Generoso, proprietà della Migros (1150 mq), ora in fase di rifacimento. Last but not least l'Accademia di architettura di Mendrisio, certificata per aver impostato naturalisticamente i prati circostanti il moderno edificio Canavée, falciati com'è di principio necessario solo due volte l'anno, dopo la fioritura e maturazione dei semi delle piante. Qui sono formati gli architetti di domani, che dovranno saper realizzare abitazioni d'avanguardia nel e con il verde. Al sud delle Alpi il potenziale è importante; l'industria e l'artigianato non sono ancora stati attratti dall'idea del giardino naturale, eppure ne ricaverebbero indubbi vantaggi. Stesso dicasi per le strutture turistiche e culturali, e per l'amministrazione cantonale.

# Giubileo al campo da golf

Due decenni di impegno per la natura: è il momento di festeggiare. Per il giubileo il Consiglio di Fondazione, i collaboratori e i partner della Fondazione Natura & Economia si sono ritrovati al bellissimo campo da golf della Migros Golfpark Moossee.

**Angela Grieder**, responsabile di progetto presso la Fondazione Natura & Economia (Lucerna)

In un'atmosfera distesa e rilassante, sotto la conduzione di Manja Van Wezemaël, Ruedi Lustenberger (Presidente uscente), André Renggli (Presidente ASIC), Hans Romang (capo della Divisione specie, ecosistemi, paesaggi dell'Ufficio federale dell'ambiente UFAM), e i responsabili dei tre Uffici regionali della Fondazione, Reto Locher, Alain Stuber e Roberto Buffi, hanno esposto i loro pensieri su quanto la Fondazione ha realizzato e sui futuri impegni.

Tutti si sono in seguito trasferiti al campo da golf, alcuni per esercitarsi, altri per una visita alle limitrofe aree naturalistiche, sotto la guida di Roland Luder. L'area gestita in chiave naturalistica, molto estesa, si è mostrata nella sua veste migliore, grazie alla bellissima giornata di sole. La Fondazione l'ha certificata nel 2003; è il risultato di considerevoli sforzi di molti attori.

È anche il momento di dire grazie. Grazie a chi con il suo impegno ha contribuito a raggiungere un obiettivo che si lascia vedere, 40 milioni di metri quadrati di area naturalistica a favore della natura e dell'uomo. Un lavoro che ha portato a conferire il label di qualità della Fondazione a più di 45 aziende, ditte ed enti dei più diversi settori. Pensiamo e speriamo sia solo l'inizio.



1 Manja Van Wezemaël, nuova direttrice della Fondazione Natura & Economia, si rallegra di poter collaborare con i molti partner della Fondazione, per un futuro verde.

2 Natura e golf a braccetto, merito dello slancio di Reto Locher.

3 André Renggli, presidente dell'Associazione Svizzera dell'industria degli Inerti e del Calcestruzzo ASIC, ha alle spalle due decenni di instancabile impegno a favore della natura.



# Uno sguardo all'anno trascorso. Le nostre novità

## Offriamo un nuovo servizio di consulenza

Offriamo ai nostri membri una consulenza per quanto riguarda la cura delle aree verdi, sulla base di un'offerta forfettaria. Su richiesta i nostri esperti ne valutano lo stato, rispondono alle vostre richieste, e se del caso propongono nuove impostazioni e sistemazioni.

## Prestazioni tutto incluso

Dal 2017 i nostri membri hanno la possibilità di presentare sul nostro portale il loro giardino naturale, gratuitamente. Vorremmo ispirare, infondere interesse nei confronti delle oasi naturali, trasmettere il piacere che un giardino naturale dà.

[www.natureeteconomie.ch](http://www.natureeteconomie.ch)  
[www.naturundwirtschaft.ch](http://www.naturundwirtschaft.ch)

## Nuove tavole informative

Sostenere il giardino naturale, avvicinare il cittadino, mostrare i vantaggi di una gestione naturalistica: assolutamente centrale è l'informazione. Offriamo una serie di tavole informative di nuova concezione, ricche di immagini, tredici cartelli riferiti a diversi ambienti ed elementi naturali.

## L'anno trascorso è stato positivo

L'ultimo anno di presidenza di Ruedi Lustenberger ha registrato un buon movimento, con un saldo positivo. Ammonta a franchi 660 000, più 6% rispetto all'anno precedente. Il saldo è di franchi 4 500. Molte come negli anni passati le nuove certificazioni. Complessivamente sono ventiquattro, di cui nove attribuite a complessi immobiliari, a cui si aggiungono due certificati a carattere preliminare (entrambi concessi alla ditta Losinger Marazzi SA). In Svizzera romanda gli enti certificati sono cinque, nella Svizzera italiana purtroppo nessuno!

I sopralluoghi di verifica nelle aree certificate (avvengono con ritmo quinquennale) hanno dato risultati positivi. In Svizzera tedesca 49 areali soddisfano tuttora i criteri della Fondazione; il relativo label di qualità è stato quindi confermato. Nella Svizzera romanda le unità riesaminate e confermate sono dieci, nella Svizzera italiana una. Gli accertamenti li eseguono esperti esterni, e convalidati dal Consiglio di fondazione. Nell'insieme si osserva che con gli anni il livello qualitativo dei giardini naturali migliora, anche per quanto attiene alla biodiversità.

# Le nostre attività nelle regioni linguistiche

## Importante progetto di certificazione

A Zurigo è prevista la certificazione di un intero quartiere, con oltre 2000 appartamenti. La Fondazione Natura & Economia collabora in tal senso con la Cooperativa di abitazioni per famiglie Zurigo (Friesenberg). È la certificazione di maggiore respiro della Fondazione, che svolgerà il suo lavoro di consulenza da qui al 2018. Il progetto edilizio è articolato su 24 tappe. Le prime sono state certificate nel 2016, in virtù di un'esemplare sistemazione degli spazi verdi in chiave naturalistica.

## Più natura a Lucerna e dintorni

In collaborazione con la Conferenza regionale per la tutela dell'ambiente, la Fondazione Natura & Economia ha avviato un progetto inteso a individuare complessi abitativi e areali artigianali-industriali attornati da aree verdi gestite nel rispetto della natura, che possano fungere da termine di riferimento esemplare. Si cercano inoltre dei partner per sostenere la creazione di nuovi giardini naturali. Il progetto intende agevolare i contatti fra diversi attori, proprietari, sviluppatori immobiliari, imprenditori e pianificatori. Era partito nel 2016, e, visto il buon esito, è stato prolungato per due anni.

## La SIG, da precursore a partner duraturo

I Servizi industriali di Ginevra SIG, con sede amministrativa a Lignon, sono partner della Fondazione Natura & Economia dal 2005. In collaborazione con la SIG sono stati certificati, nel Cantone di Ginevra, oltre venti siti. Costituiscono una rete di areali interconnessi gestiti in chiave ecologica, all'interno di un paesaggio molto frammentato. Grazie alla SIG si è creata una dinamica positiva, che siamo lieti di sostenere, in collaborazione con altri enti e istituzioni del Cantone di Ginevra, quali la Direzione generale dell'ambiente e la Fondazione a favore dei terreni industriali. Il Cantone si dota di un prezioso mosaico di unità naturalistiche.

## Il caleidoscopio naturale della Città di Losanna

A Losanna c'è tanta natura. In città come nei dintorni il Comune gestisce in chiave naturalistica le sue molte proprietà, boschi, sorgenti, alpeggi, vigneti, comparti artigianali. Cura con attenzione e lungimiranza i parchi e giardini comunali, inoltre le aree di proprietà dei Servizi industriali (Officine a Pierre-de-Plan, anch'esse certificate N&E), e dell'Azienda acqua potabile (siti Saint-Sulpice e Bret, pure certificati N&E).

L'idea di portare la natura in città si è affermata nello sviluppo urbanistico di Losanna; le politiche associative, promosse, ad esempio, tramite la «Piattaforma collaborativa Losanna Natura», sono indirizzate al verde. Tale Piattaforma rende possibili fruttuose collaborazioni con cerchie protezionistiche e dell'agricoltura urbana, a livello locale e nazionale. La Fondazione Natura & Economia partecipa attivamente all'annuale «Festa della natura», che si tiene in maggio.



A Zurigo, in zona Friesenberg, è prevista la certificazione di un intero quartiere, edificato in 24 tappe.  
Foto: Hans-Jürg Baum



# Aree certificate

## Smaltimento rifiuti

**STRID SA,**  
1400 Yverdon-les-Bains, 28.03.2014

**Services Industriels de Genève,**  
site de valorisation des mâchefers du Bois-de-Bay, 1242 Satigny, 12.11.2012

**Services Industriels de Genève,**  
quai de chargement de la Jonction, 1205 Genève, 12.11.2012

**Services Industriels de Genève,**  
usine de valorisation et de traitement des déchets des Cheneviers UVTD, 1288 Aire-la-Ville, 30.09.2009

**Entsorgung St. Gallen,**  
Deponie Tüfentobel, 9032 Engelburg, 29.10.2003

**Stadt Zürich,**  
Werk Hagenholz, 8050 Zürich, 30.08.2000

**Kehrrechtverwertung Zürcher Oberland,**  
8340 Hinwil, 08.07.1999

## Banche e assicurazioni

**Basellandschaftliche Gebäudeversicherung,**  
Futuro, 4410 Liestal, 26.11.2009

**AXA Winterthur,**  
8401 Winterthur, 01.12.2008

**UBS AG,**  
8098 Zürich, 06.10.2004

**Swiss Reinsurance Management Ltd,**  
Bürogebäude Soodring, 8134 Adliswil, 29.10.2003

**Credit Suisse,**  
Areal Bocken, 8810 Horgen, 29.10.2003

**Credit Suisse,**  
Zentrum Uetlihof, 8045 Zürich, 04.06.1998

## Edilizia

**Grisoni-Zaugg SA,**  
1628 Vuadens, 29.06.2015

**Kronenberger AG,**  
6032 Emmen, 19.06.2013

**SUTERHOLZ GmbH,**  
6436 Ried-Muotathal, 19.06.2013

**Gétaz-Miauton SA,**  
1163 Etoy, 18.07.2011

**Renggli AG,**  
6247 Schötz, 26.08.2004

**4B Fenster AG,**  
6281 Hochdorf, 31.10.2002

**Josias Gasser Baumaterialien AG,**  
7001 Chur, 22.12.1999

**Walter Siefert AG,**  
4133 Pratteln, 16.12.1997

## Scuole e ricerca

**Grangeneuve – Landwirtschaftliches Institut des Kantons Freiburg,**  
1725 Posieux, nuovo 23.09.2016

**École hôtelière de Lausanne EHL,**  
1000 Lausanne, nuovo 23.09.2016

**Centre de formation professionnelle nature et environnement de Lullier,**  
1254 Jussy, 27.11.2013

**Agroscope,**  
8046 Zürich, 12.04.2011

**CERN,**  
site de Meyrin, 1211 Genève, 09.06.2009

**Accademia di architettura,**  
6850 Mendrisio, 01.12.2008

**Université de Lausanne,**  
site de Dorigny, 1015 Lausanne, 24.09.2008

**ETH Zürich,**  
Campus Science City, 8093 Zürich, 04.10.2006

**Strickhof Lindau,**  
8315 Lindau, 01.12.2005

**EMPA,**  
9014 St. Gallen, 26.08.2004

**EMPA,**  
8600 Dübendorf, 29.10.2003

**École polytechnique fédérale de Lausanne EPFL,**  
1024 Ecublens, 31.10.2002

**IBM Research GmbH,**  
Zürich Research Laboratory, 8803 Rüschlikon, 27.06.2002

**Berufsbildungsheim Neuhof,**  
5242 Birr, 01.11.2001

**Universität Zürich,**  
8057 Zürich, 28.06.2001

**Swissmem Kaderschule,**  
8400 Winterthur, 26.04.2001

**Zürcher Hochschule für angewandte Wissenschaften,**  
8820 Wädenswil, 29.06.2000

**Universität St. Gallen (HSG),**  
9000 St. Gallen, 13.06.2000

**Interkantonale Polizeischule Hitzkirch IPH,**  
6285 Hitzkirch, 22.12.1999

**Eidg. Forschungsanstalt WSL,**  
8903 Birmensdorf, 02.11.1998

**Paul Scherrer Institut PSI,**  
5232 Villigen, 02.11.1998

## Industria chimica

**Migros,**  
Mibelle Group, Mifa AG Frenkendorf, 4402 Frenkendorf, 19.06.2013

**Sappro SA,**  
1214 Vernier, 09.06.2009

**Givaudan Suisse SA,**  
1214 Vernier, 01.12.2008

**B. Braun Medical AG,**  
6182 Escholzmatt, 24.09.2008

**B. Braun Medical AG,**  
6204 Sempach, 24.09.2008

**Varo Refining Cressier SA,**  
2088 Cressier, 20.09.2007

**Cilag AG,**  
8205 Schaffhausen, 13.08.2007

**Contec AG,**  
3661 Uetendorf, 09.09.2003

**Syngenta Crop Protection AG,**  
4332 Stein, 02.11.1998

**BASF Kaisten AG,**  
5082 Kaisten, 16.12.1997

**F. Hoffmann-La Roche AG,**  
4303 Kaiseraugst, 16.12.1997

## Servizi e amministrazione

**Bürgergemeinde Thun,**  
Bürgergut Thun, 3613 Steffisburg, nuovo 13.03.2017

**Pensionkasse der SKF (Schweiz),**  
8603 Schwerzenbach, 19.09.2014

**BARDUSCH AG,**  
4012 Basel, 13.12.2011

**ABC-Zentrum der Armee,**  
3700 Spiez, 26.11.2009

**Commune de Versoix,**  
domaine d'Écogia, 1290 Versoix, 09.06.2009

**Services Industriels de Genève,**  
services généraux, site du Lignon, 1214 Vernier, 10.03.2005

**Justizvollzugsanstalt Pöschwies,**  
8105 Regensdorf, 09.09.2003

**Stadtverwaltung Luzern,**  
Stadthaus, 6002 Luzern, 07.12.2000

**Ökobüro Hugentobler AG,**  
9450 Altstätten, 06.12.1999

<b>Ernst Basler + Partner AG,</b> 8032 Zürich, 02.11.1999	<b>Services Industriels de Genève,</b> activité Eau potable (5 sites), 1211 Genève, 10.12.2007	<b>Boccard Parcs et Jardins SA,</b> 1236 Cartigny, 28.03.2014
<b>Sinnform AG,</b> 4058 Basel, 08.07.1999	<b>Ville de Lausanne,</b> eauservice, usine du Lac de Bret, 1070 Puidoux, 10.12.2007	<b>Stein Design,</b> 3293 Dotzigen, 02.12.2010
<b>RWB Holding SA,</b> 2900 Porrentruy, 02.11.1998	<b>IB Wohlen AG,</b> Reservoir Hochwacht, 5610 Wohlen, 01.12.2005	<b>Gartenbau Genossenschaft Zürich,</b> 8046 Zürich, 03.03.2009
<b>Energia e acqua potabile</b>	<b>Elektrizitätswerk der Stadt Zürich,</b> Kraftwerk Höngg, 8049 Zürich, 26.08.2004	<b>Kunz Baumschulen AG,</b> 8610 Uster-Winikon, 30.04.2008
<b>IWB,</b> Kleinkwasserkraftwerk Neuwelt, 4142 Münchenstein, <a href="#">nuovo 13.03.2017</a>	<b>Elektrizitätswerk der Stadt Zürich,</b> Unterwerk Auwiesen, 8050 Zürich, 26.08.2004	<b>JACQUET SA,</b> Pépinère de Satigny, 1242 Satigny, 03.10.2006
<b>Services Industriels de Genève,</b> STEP de Chancy, 1284 Chancy, <a href="#">nuovo 12.12.2016</a>	<b>Services Industriels de Lausanne,</b> centre d'exploitation de Pierre-de-Plan, 1005 Lausanne, 12.12.2002	<b>Winkler &amp; Richard AG,</b> 9545 Wängi, 28.09.2005
<b>IWB,</b> Hardwasser AG, 4123 Pratteln, <a href="#">nuovo 23.09.2016</a>	<b>Regionale Wasserversorgung St. Gallen AG,</b> Seewasserwerk Frasnacht, 9320 Frasnacht, 23.08.2001	<b>Fuhrer AG,</b> Gartenbau, 3114 Wichtrach, 01.11.2001
<b>Services Industriels de Genève,</b> Station de pompage de Lullier, 1254 Jussy, 18.12.2015	<b>IWB,</b> Wasserreservoir Wenkenhof, 4125 Riehen, 24.05.2000	<b>Viva Gartenbau AG,</b> 4102 Binningen, 23.08.2001
<b>IWB,</b> Holzkraftwerk Basel AG, 4056 Basel, 19.03.2015	<b>Städtische Werke Schaffhausen und Neuhausen am Rheinfall,</b> Unterwerk Ebnat, 8200 Schaffhausen, 30.03.2000	<b>Schoop + Co. AG,</b> 5405 Baden-Dättwil, 28.08.1998
<b>Services Industriels de Genève,</b> poste de détente et de comptage, 1244 Choulex, 19.03.2015	<b>Erdgas Ostschweiz AG,</b> 8010 Zürich, 28.08.1998	<b>Cure e salute</b>
<b>Services Industriels de Genève,</b> poste de détente et de comptage du Vengeron, 1293 Bellevue, 19.03.2015	<b>Impianti per il tempo libero e sport</b>	<b>Kleintierpraxis HallMa AG,</b> 5706 Boniswil, <a href="#">nuovo 12.12.2016</a>
<b>Forces Motrices Valaisannes SA,</b> 1951 Sion, 19.09.2014	<b>Migros, Golf Parc Signal de Bougy,</b> 1172 Bougy-Villars, 28.03.2014	<b>Spital Flawil,</b> 9230 Flawil, <a href="#">nuovo 23.09.2016</a>
<b>BKW Energie AG und Swissgrid AG,</b> Unterstation Bickigen, 3472 Wynigen, 11.09.2013	<b>Migros,</b> Golfpark Waldkirch, 9205 Waldkirch, 28.03.2014	<b>Psychiatrische Universitätsklinik Rheinau,</b> 8462 Rheinau, <a href="#">nuovo 23.09.2016</a>
<b>Steiner Energie AG,</b> 6102 Malters, 05.12.2012	<b>Migros,</b> Golfpark Otelfingen, 8112 Otelfingen, 27.11.2013	<b>Kantonsspital St. Gallen,</b> 9007 St. Gallen, 16.12.2015
<b>Services Industriels de Genève,</b> station de traitement de l'eau d'Arve, 1255 Veyrier, 12.11.2012	<b>Migros,</b> Golfpark Moossee, 3053 Münchenbuchsee, 11.09.2013	<b>Inselsspital Bern,</b> 3010 Bern, 09.09.2015
<b>BKW Energie AG und Swissgrid AG,</b> Unterstation Mühleberg, 3000 Bern 25, 18.09.2012	<b>Les Bains de Lavey SA,</b> 1892 Lavey-les-Bains, 28.06.2012	<b>Clinica di Riabilitazione di Novaggio,</b> 6986 Novaggio, 27.11.2013
<b>Services Industriels de Genève,</b> poste électrique de Renfile, 1214 Vernier, 13.12.2011	<b>Tennis Club del Patriziato di Ascona,</b> 6612 Ascona, 12.01.2011	<b>Stiftung Schürmatt,</b> 5732 Zetzwil, 27.11.2013
<b>Services Industriels de Genève,</b> barrage de Chancy – Pougny, 1284 Chancy, 13.12.2011	<b>Migros,</b> Golfpark Oberkirch, 6208 Oberkirch, 27.11.2013	<b>Sonnmaatt Luzern,</b> Kurhotel & Residenz, 6000 Luzern 15, 11.09.2013
<b>Services Industriels de Genève,</b> centrale hydroélectrique et d'infiltration des eaux de Vessy, 1255 Veyrier, 13.12.2011	<b>Migros,</b> Golfpark Mösli, 6208 Oberkirch, 27.11.2013	<b>REHAB Basel,</b> 4012 Basel, 13.12.2011
<b>IB Wohlen AG,</b> Pumpwerk Langelen, 5610 Wohlen, 14.09.2011	<b>Les Bains de Lavey SA,</b> 1892 Lavey-les-Bains, 28.06.2012	<b>Bürgerspital Basel,</b> 4056 Basel, 14.09.2011
<b>Centralschweizerische Kraftwerke AG,</b> Standort Rathausen, 6032 Emmen, 12.04.2011	<b>Tennis Club del Patriziato di Ascona,</b> 6612 Ascona, 12.01.2011	<b>Stiftung Wagerenhof,</b> 8610 Uster, 26.04.2010
<b>Services Industriels de Genève,</b> centrale hydroélectrique de Verbois, 1281 Russin, 15.09.2010	<b>Migros,</b> Golfpark Holzhausern, 6343 Holzhausern, 03.03.2009	<b>Serata,</b> Stiftung für das Alter, 8800 Thalwil, 26.11.2009
	<b>Sportzentrum Niedermatten,</b> Einwohnergemeinde Wohlen, 5610 Wohlen, 24.09.2008	<b>St. Gallische Psychiatrie-Dienste Süd,</b> 7312 Pfäfers, 09.06.2009
	<b>Paesaggisti</b>	<b>Klinik Barmelweid,</b> 5017 Barmelweid, 09.06.2009
	<b>natUrban GmbH,</b> 8926 Uerzlikon, <a href="#">nuovo 12.12.2016</a>	<b>Fondation Aigues-Vertes,</b> 1233 Bernex, 09.06.2009
	<b>JardinSuisse Zentralschweiz,</b> Bildungszentrum Gärtner AG, 6206 Neuenkirch, <a href="#">nuovo 10.06.2016</a>	<b>Stiftung Terra Vecchia Villaggio,</b> Gemeinschaft Bordei, 6657 Palagnedra, 03.03.2009
		<b>Società Ticinese per l'Assistenza dei Ciechi,</b> 6900 Lugano, 24.09.2008



---

**Regionales Pflegezentrum Baden AG,**  
5400 Baden, 30.04.2008

---

**Alters- und Pflegeheim Letz,**  
8752 Näfels, 30.04.2008

---

**Regionalspital Emmental AG,**  
3400 Burgdorf, 10.12.2007

---

**Weleda AG,**  
4144 Arlesheim, 13.08.2007

---

**Reha Rheinfelden,**  
4310 Rheinfelden, 13.08.2007

---

**Schweizerische Epilepsie-Stiftung,**  
8008 Zürich, 18.12.2006

---

**Dr. Guy Loutan et Ute Bauer –  
Association Convive,**  
1226 Thônex, 18.12.2006

---

**Stadt Zürich,**  
Werk- und Wohnhaus zur Weid,  
8932 Mettmenstetten, 03.10.2006

---

**A. Vogel GmbH,**  
Hätschen, 9053 Teufen, 03.10.2006

---

**Stiftung Eben-Ezer,**  
Haus für Ferien und Erholung, 4402 Frenkendorf,  
28.09.2005

---

**casa fidelio,**  
4626 Niederbuchsiten, 09.06.2005

---

**Kantonale Psychiatrische Dienste,**  
Sektor Nord, 9500 Wil, 09.12.2004

---

**Solina Spiez,**  
3700 Spiez, 02.06.2004

---

**Privatklinik Wyss AG,**  
3053 Münchenbuchsee, 28.03.2003

---

**Luzerner Psychiatrie,**  
Klinik St. Urban, 4915 St. Urban, 31.10.2002

---

**Klinik Sonnenhalde AG,**  
4125 Riehen, 27.06.2002

---

**PZM Psychiatriezentrum Münsingen AG,**  
3110 Münsingen, 01.11.2001

---

**Alterswohnheim Am Wildbach,**  
8620 Wetzikon, 01.11.2001

---

**Psychiatrische Universitätsklinik Zürich,**  
Burghölzli, 8032 Zürich, 23.08.2001

---

**Rehaklinik Bellikon,**  
5454 Bellikon, 30.08.2000

---

**Pflegezentrum Rotacher,**  
8305 Dietlikon, 24.05.2000

---

**Alters- und Pflegeheim Kühlewil,**  
3086 Englisberg, 28.01.2000

---

**REHA Chrischona,**  
4126 Bettingen, 23.12.1999

---

**Schweizer Paraplegiker Zentrum,**  
6207 Nottwil, 22.12.1999

---

**Universitäre Psychiatrische Kliniken Basel,**  
4025 Basel, 22.12.1999

---

**Psychiatrische Dienste Aargau AG,**  
Klinik Königsfelden, 5201 Brugg, 02.12.1999

---

---

**Stiftung Diakonat Bethesda,**  
4052 Basel, 08.06.1999

---

**Psychiatrie Baselland,**  
4410 Liestal, 11.05.1999

---

**Kantonsspital Aarau,**  
5001 Aarau, 30.08.1998

---

#### Commercio

---

**Brother (Schweiz) AG,**  
5405 Baden-Dättwil, 09.09.2015

---

**Suterholz GmbH,**  
6436 Ried, 20.07.2015

---

#### Alberghi e ristoranti

---

**Rocksresort,**  
7032 Laax, 09.09.2015

---

**Swiss Holiday Park,**  
6443 Morschach, 29.06.2015

---

**Tropenhaus Wolhusen AG,**  
6110 Wolhusen, 27.11.2013

---

**Ferien- und Seminarhotel Idyll-Gais,**  
9056 Gais, 28.06.2012

---

**Hotel Hof Weissbad,**  
9057 Weissbad, 12.04.2011

---

**SV (Schweiz) AG,**  
8600 Dübendorf, 30.04.2008

---

---

**Greulich Hotel,**  
Restaurant, Bar, 8004 Zürich, 10.03.2005

---

**Rezidor Park Switzerland AG,**  
Park Inn Zurich Airport, 8153 Rümlang,  
26.04.2001

---

#### Immobiliare

---

**LGZ Hochrhein AG,**  
5332 Rekingen, 27.11.2014

---

**Verwaltung Euro Haus,**  
8200 Schaffhausen, 26.08.2004

---

#### Industria

---

**Holcim Granulats et Bétons SA,**  
Cimenterie d'Éclépens, 1312 Éclépens, 05.12.2012

---

**Richemont International SA,**  
1752 Villars-sur-Glâne, 21.06.2010

---

**ABB Schweiz AG,**  
Segelhof, 5405 Baden-Dättwil, 01.12.2008

---

**Holinger Solar AG,**  
4416 Bubendorf, 09.06.2005

---

**RUAG Aviation,**  
6372 Ennetmoos, 10.03.2005

---

**SICPA SA,**  
1373 Chavornay, 06.10.2004

---

**Bosch Packaging Systems AG,**  
8222 Beringen, 26.08.2004

---

---

**ALSTOM (Schweiz) AG,**  
Werk Birr, 5242 Birr, 09.09.2003

---

---

**Phoenix Contact AG,**  
8317 Tagelswangen, 07.05.2003

---

---

**RUAG Real Estate AG,**  
6460 Altdorf, 26.04.2001

---

---

**H. Lenz AG,**  
Solar- und Wärmetechnik, 9244 Niederuzwil,  
30.05.2000

---

---

**Stürm & Co. Maschinen,**  
9403 Goldach, 22.12.1999

---

---

**3S-Systemtechnik AG,**  
5236 Remigen, 02.11.1998

---

#### Cave

---

**Lathion Carrières et Garages SA,**  
Carrière et décharge' Les Paujes' à Grône,  
1950 Sion, [nuovo 10.06.2016](#)

---

---

**Marti AG Solothurn,**  
Kiesgrube Walliswil, 3380 Walliswil  
bei Niederbipp, 09.09.2015

---

---

**Fr. Blaser AG,**  
Areal Dicki, 3415 Hasle bei Burgdorf, 09.09.2015

---

---

**Sand + Kies AG Luzern,**  
in Horw, Werkplatz Ennetthorw, 6048 Horw,  
29.06.2015

---

---

**Holcim Kies und Beton AG,**  
Steinbruch Zingel, 6365 Kehrsiten, 29.06.2015

---

---

**Lachat SA,**  
Carrière «Tchu Moueni», 2923 Courtemaiche,  
19.03.2015

---

---

**Jura-Cement-Fabriken,**  
Werk Wildegg / Steinbruch Jakobsberg /  
Steinbruch Oberegg / Steinbruch Unteregg,  
5103 Wildegg, 19.03.2015

---

---

**LZR Lenz-Ziegler-Reifenseheid GmbH  
Sand- und Kiesgewinnung,**  
D-97359 Hörblach, 19.09.2014

---

---

**Holcim Granulats et Bétons SA,**  
Carrière Les Buis, 1213 Ferreyres et  
1315 La Sarraz, 28.03.2014

---

---

**Sebastian Müller AG,**  
Werkareal Bohler, 6221 Rickenbach, 27.11.2013

---

---

**Juracime SA,**  
Cimenterie et carrière d'argile,  
2087 Cornaux, 27.11.2013

---

---

**Juracime SA,**  
Carrière du Roc, 2087 Cornaux, 27.11.2013

---

---

**Gravière de Châtillon SA,**  
Gravière Essert du Petit Chaney,  
1727 Corpataux-Magnedens, 27.11.2013

---

---

**Bärlocher Steinbruch und Bildhauerei AG,**  
9422 Staad, 27.11.2013

---

---

**Kieswerk Untervaz AG,**  
Werkstandort mit Abbaustelle Herti/Burgloser,  
7204 Untervaz, 11.09.2013

---

---

**Holcim et Bétons SA,**  
Gravière des Champs Pointus,  
1285 Sézegnin (Athenaz), 27.03.2013

---

<b>Kies AG Zurzach-Beringen,</b> Abbaustelle Untere Hardeichen, 8222 Beringen, 28.06.2012	<b>Lötscher Kies + Beton AG,</b> Abbaustelle Unterhöhe, 6275 Ballwil, 10.12.2003	<b>Aarekies Aarau-Olten AG,</b> Abbaustelle Hard-Studenweid in 4658 Däniken/ 4657 Dulliken, 22.12.1999
<b>Kieswerk Petinesca AG,</b> Inertstoff Deponie, 2557 Studen, 23.03.2012	<b>Kieswerk der Gemeinde Eschenbach,</b> 6274 Eschenbach, 10.12.2003	<b>Sand AG Neuheim,</b> Werk Neuheim, 6345 Neuheim, 22.12.1999
<b>Gravière de la Claie-aux-Moines SA,</b> 1073 Savigny, 13.12.2011	<b>Kalt Kies- und Betonwerk AG,</b> Abbaustelle «Rodig» Böttstein, 5315 Böttstein, 10.12.2003	<b>Steinbruch Mellikon AG,</b> 5465 Mellikon, 22.12.1999
<b>FAMSA,</b> Carrière de Choëx, 1869 Massongex, 13.12.2011	<b>Vigier Beton Mittelland AG,</b> Abbaustelle Hobühl, Bärnerschachen, Flumenthal, 4536 Attiswil, 29.10.2003	<b>Bersier SA,</b> Gravière de Ménières, 1553 Ménières, 29.09.1999
<b>LMT SA,</b> Gravière de Bioley-Orjulaz, 1042 Bioley-Orjulaz, 19.04.2011	<b>Fr. Blaser AG,</b> Abbaustelle Chratzmatt, 3434 Landiswil, 29.10.2003	<b>Gravière de Sergey SA,</b> Gravière des Planches, 1355 Sergey, 11.03.1999
<b>Holcim Granulats et Bétons SA,</b> Gravière de Pré-Neyroud, 1860 Aigle, 12.04.2011	<b>Iff AG Kies- und Betonwerk,</b> Abbaustelle Tuberein/Hölzlisacher, 4704 Niederbipp, 12.12.2002	<b>Vigier Beton Kies Seeland Jura AG,</b> Kieswerk Oberfeld/Oberholz, 2577 Treiten/ Finsterhennen, 09.02.1999
<b>Gravière d'Epeisses SA,</b> Gravière de Monfleury, 1214 Vernier, 15.09.2010	<b>Kieswerk Hüswil AG,</b> Werkareal Steinberg, 6152 Hüswil, 31.10.2002	<b>Holcim Granulats et Bétons SA,</b> Gravière du Sapelet, 1329 Bretonnières, 02.11.1998
<b>Holcim Praz SA,</b> Gravière Creux de Chippis, 3960 Sierre, 15.09.2010	<b>Merz Baustoff AG,</b> 5412 Gebenstorf, Birnenstorf und Gebenstorf, 27.06.2002	<b>Ernst Hablützel + Co. AG,</b> Abbaustelle Bannen, 8217 Wilchingen, 28.08.1998
<b>Volken Beton AG,</b> Kieswerk Rottensand, 3930 Visp, 15.09.2010	<b>KIGRO AG Gettnau,</b> Abbaustelle Gishubel-Bubental, 6022 Grosswangen, 24.05.2002	<b>Vigier Beton Kies Seeland Jura AG,</b> Abbaustelle Gryfenberg/Chugelwald, 2553 Safnern, 28.08.1998
<b>Theiler KWB Susten AG,</b> Abbaustelle Rottensand-Pfyn, 3942 Raron, 15.09.2010	<b>Gebr. Hallwyler AG,</b> Kiesabbaustelle Oberwiler-Feld, 4852 Rothrist, 03.05.2002	<b>Fischer Kies + Beton AG,</b> Abbaustelle Unterhüsli/Stolten, 5053 Staffelbach, 28.08.1998
<b>Risi AG,</b> Abbaugruben Hof-Aebnetwald, Aspli und Rüteneben, 6341 Baar, 03.03.2009	<b>Guber Natursteine AG,</b> Steinbruch Guber, 6055 Alpnach, 03.05.2002	<b>Holcim Kies und Beton AG,</b> Werk Kirchberg (Abbaustellen Wiesgraben, Riedenboden & Chalchbüel), 9533 Kirchberg, 28.08.1998
<b>Carrières du Lessus HB SA,</b> Décharge de Saint-Triphon, 1867 Saint-Triphon, 24.09.2008	<b>Risi AG,</b> Deponie Chrüzstrasse, 6340 Sihlbrugg, 16.02.2001	<b>Holcim Kies und Beton AG,</b> Abbaustellen Eichlihu und Ghürst, 8194 Hüntwangen, 28.08.1998
<b>Bardograves SA,</b> Gravière de Bardonnex «En Combe», 1257 Bardonnex, 24.09.2008	<b>Carrières d'Arvel SA,</b> 1844 Villeneuve, 16.02.2001	<b>Holcim Kies und Beton AG,</b> Abbaustelle Eichrüteli, 5243 Mülligen, 28.08.1998
<b>Hard AG,</b> Abbaustelle Berg, 8604 Volketswil, 10.12.2007	<b>Wyss Kies &amp; Beton AG,</b> Abbaustelle Untere Allmend, 4624 Härkingen, 16.02.2001	<b>Holcim Kies und Beton AG,</b> Werk Oberdorf, 6370 Oberdorf, 28.08.1998
<b>Fr. Blaser AG,</b> Werk Sollberger, 3472 Rumendingen, 10.12.2007	<b>Gemeindekieswerk Ballwil,</b> Abbaustelle Pfannenstiel, 6275 Ballwil, 07.12.2000	<b>Aarekies Aarau-Olten AG,</b> Grube Lostorf, 5033 Buchs, 28.08.1998
<b>SCRASA,</b> gravière «Champ du Puits», 1242 Satigny, 14.03.2007	<b>Emme Kies und Beton AG,</b> Grube Pfaffenboden, 3452 Grünenmatt, 07.12.2000	<b>Holcim Kies und Beton AG,</b> Werk Schaffhausen (Abbaustellen Solenberg und Büssingergrube), 8207 Schaffhausen, 28.08.1998
<b>Vigier Beton Berner Oberland,</b> KIESTAG Kieswerk Steinigand AG, 15 Standorte, 3752 Wimmis, 14.03.2007	<b>Kieshandels AG,</b> Grube Hübeli, 6144 Zell, 07.12.2000	<b>cabema ag,</b> Kieswerk Willisdorf, 8253 Diessenhofen, 28.08.1998
<b>Montebello AG,</b> Abbaustelle Ova da Bernina, 7504 Pontresina, 18.12.2006	<b>Holcim Granulats et Bétons SA,</b> Gravière du Cambèze, 1145 Bière-Berolle, 01.11.2000	<b>Aarekies Aarau-Olten AG,</b> Grube Buech Steiacher, 5503 Schafisheim, 28.08.1998
<b>KIBAG Kies Edlibach AG,</b> 6313 Edlibach, 04.10.2006	<b>Kieswerk Otto Notter AG,</b> Abbaugruben Honert, 5608 Stetten, 12.04.2000	<b>ZAB – Zweckverband Abfallverwertung Bazenhaid,</b> Deponie Burgauerfeld, 9230 Flawil, 04.06.1998
<b>KIBAG Kies Seewen AG,</b> Steinbruch Zingel, 6423 Seewen, 04.10.2006	<b>Hochuli AG,</b> Werkareal Hochuli, 5742 Kölliken, 25.02.2000	<b>Kästli Bau AG,</b> Kieswerk Rubigen, 3113 Rubigen, 04.06.1998
<b>HASTAG (Zürich) AG,</b> Abbaustelle Wil I, 8196 Wil, 22.03.2006	<b>Kies- und Sandwerk Hubel,</b> Chaltbrunnenboden, 5040 Schöffland, 31.12.1999	<b>Messerli Kieswerk AG (Alluvia AG),</b> Kieswerk und Abbaustelle KWO, 3173 Oberwangen, 04.06.1998
<b>Amrein Gebr. AG,</b> Grube Saffental, 6222 Gunzwil, 01.12.2005	<b>Kieswerk Gunzgen AG,</b> Kiesgrube Forenban, 4617 Gunzgen, 22.12.1999	<b>KIBAG Kies Tuggen AG,</b> Abbaustelle Girendorf/Deponiegelände Bachtellen/Golfpark, 8855 Nuolen, 04.06.1998
<b>Kieswerk Boningen AG,</b> Abbaustelle Ischlag/Dreiangel, 4617 Gunzgen, 28.09.2005	<b>Kies Lenz AG,</b> Abbaustellen Niederlenz und Lenzburg, 5600 Lenzburg, 22.12.1999	
<b>Grob Kies AG,</b> Kies- und Betonwerk Tal, 9113 Degersheim, 09.06.2005		



---

**Kieswerk Aebisholz AG (Vigier Beton Mittelland),**  
Abbaustelle Aebisholz,  
4702 Oensingen, 04.06.1998

---

**Vigier Beton Kies Seeland Jura AG,**  
Grube Bangerter, 3250 Lyss, 04.06.1998

---

**Sebastian Müller AG,**  
Kieswerk Kulmerauer Allmend, 6234 Kulmerau,  
04.06.1998

---

**K. + U. Hofstetter AG (Alluvia AG),**  
Werk Hindelbank mit den Abbaustellen  
Mattstetten und Gysberg,  
3324 Hindelbank, 04.06.1998

---

**K. + U. Hofstetter AG (Alluvia AG),**  
Werk Berken mit den Abbaustellen  
Heimenhausen und Oberberken,  
3324 Hindelbank, 04.06.1998

---

**Impianti di depurazione  
e trattamento delle acque**

---

**Ville de Lausanne,**  
Usine de Saint-Sulpice, 1025 Saint-Sulpice,  
nuovo 10.06.2016

---

**IWB,** Grundwasserwerk Lange Erlen,  
4125 Riehen, 29.06.2015

---

**IWB,**  
Werkareal Kleinhüningen, 4057 Basel, 29.06.2015

---

**IWB,** Altes Reservoir Bruderholz, 4059 Basel,  
29.06.2015

---

**Services Industriels de Genève,**  
station de traitement des eaux des Tuileries,  
1293 Bellevue, 27.11.2013

---

**ARA Jungholz,**  
8610 Uster, 28.06.2012

---

**Services Industriels de Genève,**  
STEP du Bois-de-Bay, 1242 Satigny, 15.09.2010

---

**STEP de La Chaux-de-Fonds,**  
2300 La Chaux-de-Fonds, 21.06.2010

---

**ARA Radet,** 3940 Leuk, 02.12.2009

---

**Entsorgung St. Gallen,**  
ARA St. Gallen-Hofen, 9300 Wittenbach,  
26.11.2009

---

**ARA Sensetal,**  
3177 Laupen, 26.11.2009

---

**Services Industriels de Genève,**  
activité Eaux usées, STEP d'Aïre,  
1219 Aïre, 30.09.2009

---

**ara region bern ag,**  
3037 Herrenschwanden, 24.09.2008

---

**Abwasserverband Region Romanshorn,**  
8590 Romanshorn, 24.09.2008

---

**ARA Langnau i.E.,**  
3550 Langnau i. E., 13.08.2007

---

**ARA Region Münsingen,**  
3110 Münsingen, 25.05.2007

---

**Consorzio depurazione acque  
Locarno e Dintorni,**  
ARA Foce Maggia, 6601 Locarno, 03.10.2006

---

---

**Consorzio depurazione acque  
Locarno e Dintorni,**  
ARA Foce Ticino, 6596 Gordola, 03.10.2006

---

**ARA Freudenu Wil,**  
9500 Wil, 28.09.2005

---

**ARA Thunersee,**  
3661 Uetendorf, 02.06.2004

---

**Entsorgung St. Gallen,**  
ARA Au und KHK, 9014 St. Gallen, 01.06.2004

---

**Entsorgung St. Gallen,**  
Pumpwerk/ARA Hätterwald,  
9000 St. Gallen, 01.06.2004

---

**ARA Oberglatt,**  
9230 Flawil, 10.12.2003

---

**Gemeindeverband ARA Moossee-Urtenenbach,**  
3324 Hindelbank, 10.12.2003

---

**ABW Abwasserverband  
Region Baden Wettingen,**  
ARA Laufäcker, 5300 Turgi, 03.05.2002

---

**Abwasserverband Altenrhein,**  
9423 Thal, 01.11.2001

---

**ERZ,**  
Kläwerk Werdhölzli, 8010 Zürich, 01.11.2001

---

**Commune de Val-de-Ruz,**  
STEP Les Quarres, 2063 Engollon, 01.11.2001

---

**Ville de Neuchâtel – Travaux publics,**  
STEP, 2000 Neuchâtel, 28.06.2001

---

**Abwasserverband Kläranlage Brugg- Birrfeld,**  
ARA Windisch, 5210 Windisch, 31.03.2000

---

**Abwasserverband Region Lenzburg,**  
ARA Langmatt, 5103 Wildegg, 31.03.2000

---

**Aqua-Solar AG,**  
4227 Büsserach, 22.12.1999

---

**Städtische Werke Winterthur,**  
Kläranlage Hard, 8402 Winterthur, 28.08.1998

---

**Cultura**

---

**Théâtre de Beausobre,**  
1110 Morges, 27.11.2013

---

**Zentrum Paul Klee,**  
3000 Bern, 13.08.2007

---

**Alimentari**

---

**Micarna SA,**  
9602 Bazenhaid, nuovo 12.12.2016

---

**Haldi Hof,**  
6353 Weggis, nuovo 10.06.2016

---

**NESTEC SA,**  
Centre de recherches Nestlé,  
1025 Lausanne, 09.09.2015

---

**Genossenschaft Migros Luzern,**  
Migros Würzenbach, 6006 Luzern, 29.06.2015

---

**Migros,**  
Estavayer Lait SA,  
1470 Estavayer-le-Lac, 19.09.2014

---

---

**Migros,**  
Mifroma SA, 1670 Ursy, 19.09.2014

---

**Migros,** Aproz Sources minérales SA,  
1994 Aproz, 28.03.2014

---

**Migros,**  
Micarna SA, 1784 Courtepin, 28.03.2014

---

**Migros,** Genossenschaft Migros Aare,  
3321 Schönbühl, 11.09.2013

---

**Migros Verteilbetrieb Neuendorf AG,**  
4623 Neuendorf, 02.12.2010

---

**Migros,**  
Chocolat Frey AG, 5033 Buchs, 15.09.2010

---

**Migros Luzern,**  
Einkaufscenter Länderpark,  
6370 Stans, 15.09.2010

---

**Migros Ostschweiz,**  
Einkaufszentrum Rheinpark,  
9430 St. Margrethen, 15.09.2010

---

**HUG AG,**  
6102 Malters, 14.03.2007

---

**Coop,**  
centrale de distribution Aclens,  
1123 Aclens, 03.10.2006

---

**Migros Ostschweiz,**  
9201 Gossau, 22.06.2006

---

**Migros Luzern,**  
Surseepark I + II, 6210 Sursee, 01.12.2005

---

**Migros Luzern,**  
Einkaufscenter Zugerland, 6312 Steinhausen,  
01.12.2005

---

**Fleischrocknerei Churwalden AG,**  
7302 Landquart, 27.06.2002

---

**Louis Ditzler AG,**  
4313 Möhlin, 14.11.2000

---

**Migros Verteilzentrum Suhr AG (MVS),**  
5034 Suhr, 13.05.1998

---

## Media

---

**Vetter Druck AG,**  
3602 Thun, 03.05.2002

---

## Lavorazione del metallo

---

**Ernst Schweizer AG,**  
Metallbau, Standort Möhlin,  
4313 Möhlin, 12.04.2011

---

**Ernst Schweizer AG,**  
Standort Hedigen, 8908 Hedigen, 01.12.2005

---

**Würth AG,**  
4144 Arlesheim, 04.07.2003

---

**Jehle AG,**  
5275 Etzgen, 01.11.2001

---

**Robert Wild AG,**  
5630 Muri, 28.06.2001

---

## Impianti militari

**Forze aeree – Base area di Locarno,**  
6600 Locarno, 27.11.2013

**Swiss Steel AG,**  
6020 Emmenbrücke, 19.06.2013

**Centre logistique de l'armée Grolley,**  
Place d'armes de St-Maurice,  
1890 St-Maurice, 28.06.2012

**Service des affaires militaires de Genève,**  
infrastructure militaire du canton: 5 sites,  
24.04.2009

**Centre logistique de l'armée de Grolley,**  
Place d'armes cantonale, 1950 Sion, 03.03.2009

**Armeelogistikcenter Hinwil,**  
Rekrutierungszentrum Mels, 8887 Mels,  
01.12.2008

**Centre logistique de l'armée de Grolley,**  
Place de tir des Raclerets, 1284 Chancy,  
24.09.2008

**Centre logistique de l'armée Grolley,**  
Village d'exercices d'Epeisses, 1237 Avully,  
11.04.2008

**Armeelogistikcenter Thun,**  
Waffenplatz Thun, 3602 Thun, 18.02.2004

**Armeelogistikcenter Thun,**  
Waffenplatz Wangen a. A.,  
3380 Wangen a. A., 10.12.2003

**Centre logistique de l'armée Grolley,**  
Place d'armes de Chamblon,  
1400 Yverdon-les-Bains, 09.09.2003

**Armeelogistikcenter Hinwil,**  
Waffenplatz Frauenfeld,  
8500 Frauenfeld, 12.12.2002

**Armeelogistikcenter Hinwil,**  
Waffenplatz Magletsch-Plattis,  
9478 Wartau, 12.12.2002

**Armeelogistikcenter Othmarsingen,**  
Waffenplatz Brugg, 5201 Brugg, 06.02.2002

**Armeelogistikcenter Hinwil,**  
Waffenplatz Herisau-Gossau,  
9100 Herisau, 16.02.2001

## Mobili e falegnamerie

**IKEA AG,**  
8957 Spreitenbach, 24.09.2008

**r-team Erwin Rotzer AG,**  
3945 Gampel, 10.12.2007

**Markus Biland AG,**  
5413 Birmenstorf, 01.11.2001

**IKEA AG,**  
4133 Pratteln, 26.06.2000

**Erich Keller AG,**  
8583 Sulgen, 22.12.1999

**USM U. Schärer Söhne AG,**  
3110 Münsingen, 08.07.1999

## ONG

**Parkhaus Kägen AG,**  
4153 Reinach, 21.06.2010

**Office des Nations Unies,**  
Palais des Nations, 1211 Genève, 09.06.2009

**BirdLife-Naturzentrum Neeracherried,**  
8173 Neerach, 12.12.2002

**Centre-nature ASPO de la Saugue,**  
1588 Cudrefin, 12.12.2002

**Schweizerische Vogelwarte,**  
6204 Sempach, 03.05.2002

**UICN,**  
Union internationale pour la Conservation  
de la Nature, 1196 Gland, 16.02.2001

**WWF International,**  
1196 Gland, 24.08.2000

**Verein Duftgarten Rodersdorf,**  
Wendeschlaupe der Tramlinie Nr. 10 (BLT),  
12.03.1998

## Industria farmaceutica e biotecnologia

**Merck Serono SA,**  
1804 Corsier-sur-Vevey, 27.11.2013

## Imprese di pulizia e sanitari

**Rohr AG Reinigungen,**  
5212 Hausen b. Brugg, 28.06.2001

**Geberit Vertriebs AG,**  
Informationszentrum GIZ, 8645 Jona, 16.02.2001

## Telecomunicazione

**Swisscom AG,**  
Areal Zürich-Binz, 8045 Zürich, 07.04.2004

**Swisscom AG,**  
Areal Worblaufen, 3048 Worblaufen, 22.03.2002

## Industria orologiera

**Richemont International SA,**  
Campus Genevois de Haute Horlogerie,  
1217 Meyrin, nuovo 10.06.2016

## Trasporti

**EuroAirport Basel-Mulhouse,**  
4030 Basel, nuovo 13.03.2017

**Zumwald Transports SA,**  
1580 Avenches, 29.06.2015

**Migros,**  
Ferrovia Monte Generoso SA,  
6825 Capolago, 19.09.2014

**NIGGBUS GmbH,**  
A-6830 Rankweil, 27.11.2013

**SBB AG,**  
Neubaustrecke Mattstetten-Rothrist, 19.06.2013

**Aéroport International de Genève,**  
1215 Genève, 13.12.2011

**Sonnenbergbahn AG,**  
6010 Kriens, 24.07.2008

**SBB AG,** Areal Zürich HB-Altstetten, 8021 Zürich,  
22.03.2006

**AeroClub Aargau / Fliegerschule Birrfeld AG,**  
5242 Lupfig, 22.03.2006

## Viticoltori, enoteche

**Franz-Josef Mathier AG,**  
3970 Salgesch, 28.03.2014

## Complessi residenziali

**AMAG Immobilien,**  
Sagenmatt-Areal, 6030 Ebikon, nuovo 17.01.2017

**Familienheim-Genossenschaft Zürich,**  
Etappe 24, Brombeerweg, 8055 Zürich,  
nuovo 12.12.2016

**Familienheim-Genossenschaft Zürich,**  
Etappe 17, Hegianwandweg, 8055 Zürich,  
nuovo 12.12.2016

**Familienheim-Genossenschaft Zürich,**  
Etappe 3, Wohnsiedlung Grünmatt, 8055 Zürich,  
nuovo 12.12.2016

**Familienheim-Genossenschaft Zürich,**  
Etappe 10/11, Schweighof I & II, 8055 Zürich,  
nuovo 12.12.2016

**Familienheim-Genossenschaft Zürich,**  
Etappe 14, Bernhard-Jaeggi-Weg, 8055 Zürich,  
nuovo 12.12.2016

**Migros,**  
MPK Wohnüberbauung Rosenweg 2–28,  
3303 Jegenstorf, nuovo 12.12.2016

**Losinger Marazzi AG,**  
Wohnüberbauung Sommerrain,  
3072 Ostermundigen, nuovo 12.12.2016

**Losinger Marazzi AG,**  
Cheddite-Wohnüberbauung, 4410 Liestal/Lausen,  
nuovo 23.09.2016

**Bücheler House Invest AG,**  
Bellevue Perlen, 8280 Kreuzlingen,  
nuovo 10.06.2016

**Zug Estates AG,**  
Areal Suurstoffi, 6343 Risch Rotkreuz, 18.12.2015

**Seewarte Zentralschweiz AG,**  
Wohnüberbauung Obermühleweid, 6330 Cham,  
09.09.2015

**Migros,**  
MPK Wohnüberbauung Wiesenblick,  
4310 Rheinfelden, 29.06.2015

**LUBAG,**  
Wohnsiedlung Schädtrüti 63–67, 6000 Luzern,  
19.09.2014

**Losinger Marazzi AG,**  
Ecoquartier Eikenøtt, 1196 Gland, 12.08.2014

**Migros,**  
MPK, Wohnüberbauung PIC3, 4123 Allschwil,  
27.11.2013





## Ringraziamo i nostri sostenitori

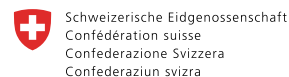

Ufficio federale dell'ambiente UFAM



# MIGROS



Winkler Richard Naturgärten

## I nostri partner di progetto



# iwb

## Regionalkonferenz Umweltschutz Luzern

# FGZ

Familienheim  
Genossenschaft  
Zürich

Fondazione Natura & Economia  
c/o Silvaforum  
Roberto Buffi  
Contra di Sotto 4  
6646 Contra

Tel 091 745 69 36

roberto.buffi@silvaforum.ch  
www.natureeconomie.ch  
www.naturundwirtschaft.ch

